

# Consejo Estatal de Familia

Actualizado 16 de diciembre de 2011

<b>Eje</b>	Desarrollo Social
<b>Programa</b>	Desarrollo Humano Sustentable
<b>SubPrograma</b>	Promoción y fortalecimiento de la familia
<b>Nombre</b>	Consejo Estatal de Familia

## Descripción

El Código de Asistencia Social define al Consejo como una Institución que se integra como órgano de participación ciudadana y desconcentrado del organismo estatal para dar atención y seguimiento a los asuntos que le devienen de las disposiciones contenidas en los códigos civiles y de procedimientos civiles del estado de Jalisco. Servirá como enlace permanentemente entre todas las instituciones publicas descentralizadas y privadas que tengan como objetivo la atención, custodia y asistencia a la niñez, a los discapacitados, a las personas en edad adulta y a las madres en situación crítica ya sea afectiva o económica y a la familia. La facultad del Consejo es la de desempeñar de manera institucional el cargo de tutor como atribución propia y sin necesidad de desernimiento del cargo de los expósitos, de los menores abandonados sea estos huérfanos, expuestos por el titular de su patria potestad o tutela o maltratados reiteradamente por sus padres y de los niños y niñas o sujetos a patria potestad que se encuentran internados en casas de asistencia y seguridad social o privadas, los internados en inclusas, hospicios y demás casas de beneficencia, salvo en los casos de tutela testamentaria o de los preferentes señalados en la legislación. La adopción es una medida de protección por excelencia consagrada en los tratados internacionales y en nuestra legislación hablar de adopción significa ofrecer hogares a los que carecen de ellos. La custodia es la figura jurídica en virtud de la cual una persona o institución asume el cuidado y atención personal de los seres humanos, siempre en beneficio directo de su destinatario con el reconocimiento pleno de sus derechos y personalidad. El Consejo Estatal a través de sus programas de tutela, custodia y adopciones enfrenta las problemáticas presentadas en estos grupos vulnerables.

**Objetivo** Otorgar una protección física y emocional a los niñas, niños, adolescentes, personas con discapacidad, y adultos mayores víctimas de delito que se encuentran en condición de abandono y maltrato, favoreciendo su bienestar, así como el velar por el interés superior del niño a través de los programas de custodia, tutelas y/o adopciones.

**Porcentaje de Avance** 79.25

**Fecha de inicio** 01/01/11 **Fecha de Término** 31/12/11

**Dependencia** Sistema para el Desarrollo Integral de la Familia Jalisco (DIF)

**Área Responsable** Dirección de Previsión Social

**Presupuesto anual estatal asignado** \$ 7,687,869 **Presupuesto anual estatal ejercido** \$ 7,687,869

## Cumplimiento de Metas

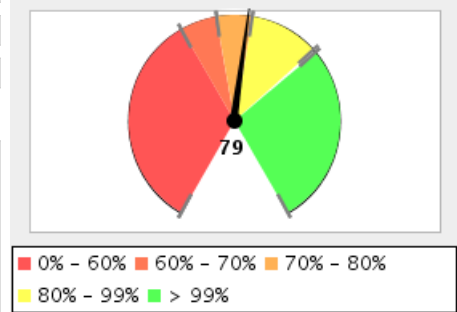

## Avance Anual

Fecha	Meta	Avance
31-ene-11	6	5.75
28-feb-11	12	13.25
31-mar-11	18	22
30-abr-11	24	30.25
31-may-11	43	35.5
30-jun-11	48	39
31-jul-11	54	48
31-ago-11	61	57
30-sep-11	67	61.25
31-oct-11	77	63
30-nov-11	86	73.5
31-dic-11	100	79.25

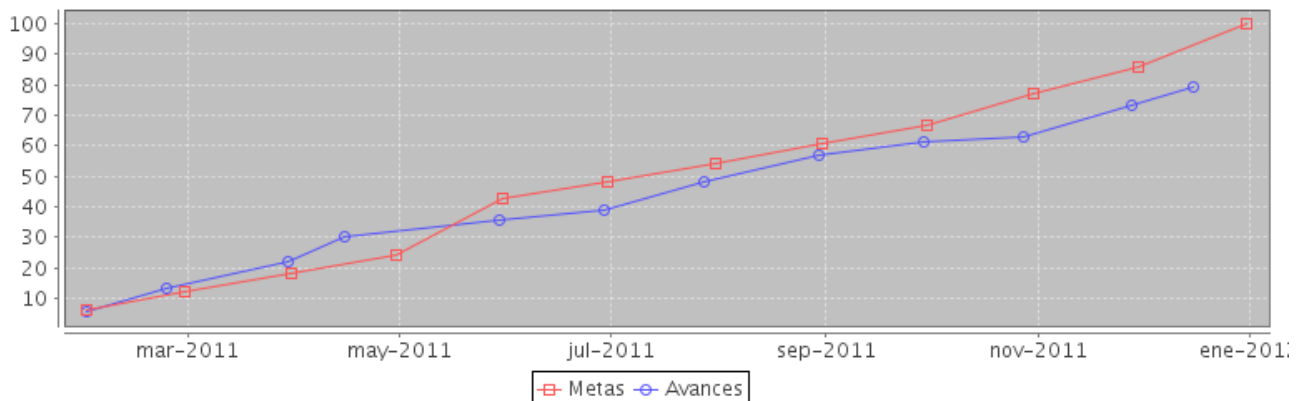

Componente	enero	
	Meta	Avance
1.- Custodias otorgadas a los familiares de las niñas, niños y adolescentes puestos a disposición del Consejo Estatal de Familia	4	2
2.- Investigaciones realizadas para determinar la viabilidad de la reintegración de los niños al seno familiar o en familia adoptiva	25	113
3.- Juicios de pérdida de patria potestad tramitados ante los juzgados correspondientes	5	10
4.- Niñas, niños y adolescentes víctimas de delito atendidos para Tutelas	35	13

## Componente 1: Custodias otorgadas a los familiares de las niñas, niños y adolescentes puestos a disposición del Consejo Estatal de Familia

<b>Nombre</b>	Custodias otorgadas a los familiares de las niñas, niños y adolescentes puestos a disposición del Consejo Estatal de Familia		
<b>Fecha de</b>	01/01/11	<b>Fecha de Fin</b>	31/12/11
<b>Última Actualización</b>	16/12/11		

Fecha	Meta	Avance
31-ene-11	4	2
28-feb-11	9	5
31-mar-11	14	9
30-abr-11	18	19
31-may-11	22	20
30-jun-11	26	21
31-jul-11	32	22
31-ago-11	37	24
30-sep-11	41	25
31-oct-11	46	26
30-nov-11	51	26
31-dic-11	55	31

### Indicador: Número de custodias otorgadas

<b>Nombre</b>	Número de custodias otorgadas		
<b>Descripción</b>	Dictámenes correspondientes de custodias y el seguimineto de las mismas		
<b>Valor Inicial</b>	0	<b>Valor Actual</b>	31

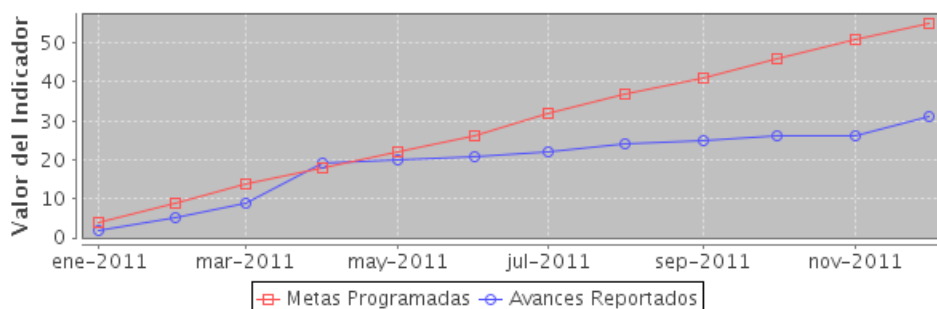

## Componente 2: Investigaciones realizadas para determinar la viabilidad de la reintegración de los niños al seno familiar o en familia adoptiva

<b>Nombre</b>	Investigaciones realizadas para determinar la viabilidad de la reintegración de los niños al seno familiar o en familia adoptiva		
<b>Fecha de</b>	01/01/11	<b>Fecha de Fin</b>	31/12/11
<b>Última Actualización</b>	16/12/11		

Fecha	Meta	Avance
31-ene-11	25	113
28-feb-11	59	157
31-mar-11	95	324
30-abr-11	141	424
31-may-11	578	578
30-jun-11	578	578
31-jul-11	698	887
31-ago-11	826	1103
30-sep-11	930	1255
31-oct-11	1255	1255
30-nov-11	1450	1702
31-dic-11	1618	1781

### Indicador: Número de investigaciones sociofamiliares realizadas para la reintegración de niños

<b>Nombre</b>	Número de investigaciones sociofamiliares realizadas para la reintegración de niños		
<b>Descripción</b>	Determinar la viabilidad de la reintegración de los niños al seno familiar o en familia adoptiva		
<b>Valor Inicial</b>	0	<b>Valor Actual</b>	1781

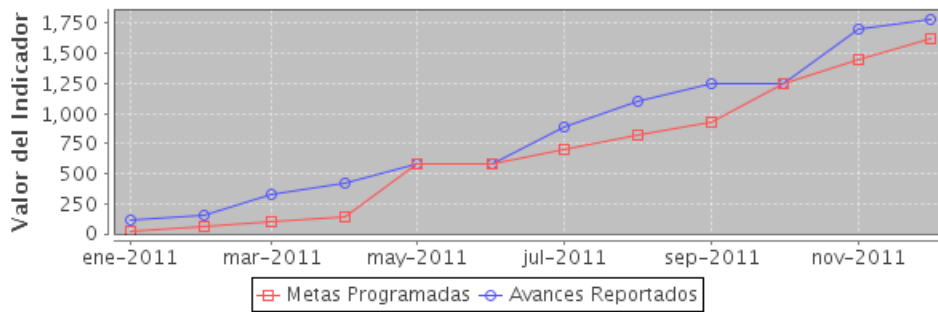

## Componente 3: Juicios de pérdida de patria potestad tramitados ante los juzgados correspondientes

<b>Nombre</b>	Juicios de pérdida de patria potestad tramitados ante los juzgados correspondientes		
<b>Fecha de</b>	01/01/11	<b>Fecha de Fin</b>	31/12/11
<b>Última Actualización</b>	16/12/11		

Fecha	Meta	Avance
31-ene-11	5	10
28-feb-11	10	36
31-mar-11	15	53
30-abr-11	20	59
31-may-11	65	65
30-jun-11	71	75
31-jul-11	75	85
31-ago-11	79	101
30-sep-11	83	108
31-oct-11	87	108
30-nov-11	91	121
31-dic-11	125	127

### Indicador: Número de juicios de pérdida de patria potestad presentados ante juzgados

<b>Nombre</b>	Número de juicios de pérdida de patria potestad presentados ante juzgados		
<b>Descripción</b>	Establecer procedimientos judiciales para recibir y emitir pruebas y dar veredictos para la obtención de tutelas e intervención en adopciones		
<b>Valor Inicial</b>	0	<b>Valor Actual</b>	127

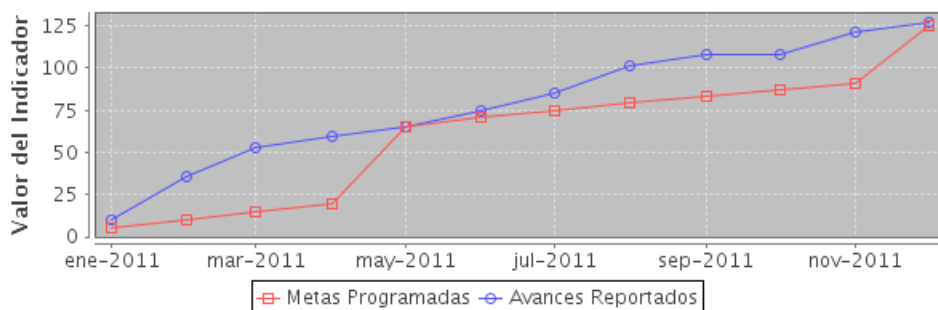

## Componente 4: Niñas, niños y adolescentes víctimas de delito atendidos para Tutelas

<b>Nombre</b>	Niñas, niños y adolescentes víctimas de delito atendidos para Tutelas		
<b>Fecha de</b>	01/01/11	<b>Fecha de Fin</b>	31/12/11
<b>Última Actualización</b>	16/12/11		

Fecha	Meta	Avance
31-ene-11	35	13
28-feb-11	70	19
31-mar-11	100	34
30-abr-11	130	44
31-may-11	155	62
30-jun-11	175	78
31-jul-11	195	103
31-ago-11	215	121
30-sep-11	240	127
31-oct-11	260	144
30-nov-11	300	159
31-dic-11	350	172

### Indicador: Número de niñas, niños y adolescentes víctimas de delito atendidos

<b>Nombre</b>	Número de niñas, niños y adolescentes víctimas de delito atendidos		
<b>Descripción</b>	Lograr la reinserción de las niñas, niños y adolescentes a sus familias que han sido víctimas de delitos		
<b>Valor Inicial</b>	0	<b>Valor Actual</b>	172

